求是報

社址福州南台大廟前

登記證 內政部警字第四五九七號 中宣會字第二四八九九號

電報掛號三〇六一 電話二〇四五

本日出版二大張

第六千〇十四號

敬送

遺精早洩健忘不孕腎虧腦弱神秘古方

非賜索不取分文 賜閱靈華醫圖

先祖瑞章公宦游舊都得自內宮治遺精早泄不孕腎虧腦弱等症照方配服能便精關強固 二十年來 濟世鄉里各界俱奏奇效 取方函索即寄

上海虹口塘山路 中國腎腦病院（求閱）

福州市海外歸國華僑公會僑賓館開幕宣言

本館為應海外中華僑胞之需要志願回國創辦實業或獻身國家歸者絡繹不絕本館以潮流所趨應運而生專供招待歸僑籍資聯絡俾其蒞止有所志願克償形式雖似營業實際祇圖運用（設立十旨）一，充展迎賓館之不逮聯絡歸僑及各界感情二，介紹加入華僑公會會員及中國航空協會福建省分會會員三，徵求華僑概各界投資倡辦實業以便安置勞工生活四，代領出入歸國僑胞護照證明書以利旅行（局部組織）一，特建宿舍以便華僑及各界住宿二，附設藥部專辦中西雅菜以便客餐三，附設閱報室評話場收音機跳舞場以供俱樂安慰福州市海外歸國華僑公會執監聯席會議議決呈請各主管官署備案准予特殊優待以利僑運各在案茲特選定國歷七月五日（星期日）即古歷五月十七日開幕歡迎各界參觀特此宣言

注意 本館與迎賓館同屬於華僑公會名稱雖異所負使命與主旨則一 志願投資墾殖區實業者無論僑界非僑界採大同主義均可向建設股商洽

館址台江濱路第一碼頭 自動電話二一二四八

生財大道

生財之大道莫善於儲蓄日積月累即可達致富之目的本會奉 國府特許設立基金充厚保障穩固會計完全獨立以提倡節儉鼓勵儲蓄為宗旨總計在儲蓄期內抽籤給彩共有一百八十次之多特彩二萬五千元另有頭二三四彩九個及附彩末彩甚多目前號數尚少中彩極易 儲蓄期滿除全數還本外另給優厚之紅利此項紅利基金按年滋生複息且中途退會未給之紅利亦併入生息故紅利一項其數極為可觀由此以觀凡在本會儲畜者按月有中彩機會可以立刻致富即使不能抽中巨彩期滿時本利兼收此種儲蓄誠為生財之大道 第五期抽籤即將於九月十五日在上海市商會公開舉行流光如駛轉瞬即屆致富機會幸勿錯過

另備詳章 承索即奉

分會址福州泛船浦太平巷 自動電話臺二七六〇 城四五二五

欲保健康涼爽於暑季

宜採釜底抽薪之策

揚湯止沸而不釜底抽薪君必笑其計之左然而為圖舒適涼爽度此長夏徒斬斬然以赤膊冷飲啖瓜露宿為事其計之左恐亦無大軒輊須知內臟積滯之人其感覺暑熱較之內臟清潔者必為甚所以掃除內臟廢料於暑天保持健康涼爽裨益良多所用以清除之者清導丸最妥最效因為此丸乃是平肝導滯妙品君間嘗一服便知其裨益非小也清導丸功能使消化與排泄器官清潔健康活潑有力所以有防範瀉痢解除痔苦止頭痛治胆疾平肝火使皮膚光潔口□□保君長夏康强喜樂之效男女老少一例適用

各藥房均有出售或直向上海江西路四五一號韋廉士醫生藥房函購每瓶大洋七角六瓶三元五角郵力不計

兒科聖藥 神效無比

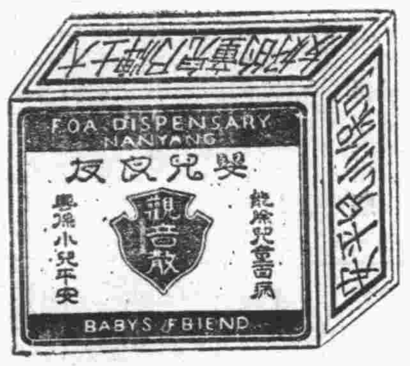

每盒四角——每包八分

中西藥房均有售賣

大士牌觀音散

「健全之身，方為載道之器」「精神者，事業之母」，這兩句的格言，說得多麼透澈，自古迄今，凡作大事業的人，沒有一個不是身體堅強，精神飽滿的，莫說大事業，就是一技一藝之長，也非有健康的，身體和精神不可，要身體和精神，雙方獲得健康，非由於兒童講究衛生不為功，因兒童之發育，對於成人時，極為關係，若要先達兒童健康，精神飽滿，須常服「大士牌觀音散」，因其有肥兒却病之功效也。

總經理福州 診壽堂 華興 西藥房

「裝分管大中兩種」

對於兒童絕對安全

李施德霖牙膏中特種光潔之成分，較牙垢為硬，而較牙磁為軟。故於兒童纖嫩之初生齒牙，亦復安全。閣下本人亦宜用之。彼必能令閣府長幼齒牙光潔白也。

李施德霖牙膏

LISTERINE TOOTH PASTE (三十)

治理耳痛

紐祿豐

痛有甚於耳痛者蓋寡矣若患者為小兒則尤甚焉其痛之烈有如刀刺雖壯夫當之亦為之喪胆遑論小兒雖然忍受其痛實屬不智因為一片紐祿豐即可解除之于數分鐘間也紐祿豐絕對純潔絕對安全乃是韋廉士醫生藥局速效止痛劑也

福建廈門南大溝墘五號洪孝植君來書云小兒洪喜患耳痛甚劇終日啼哭治醫兩旬不惟未癒且益加劇後試紐祿豐奏效如神痛即不作誠良藥也

紐祿豐不僅善治耳痛即對於頭痛牙痛系痛瘋痛經痛以及割傷燙傷灼傷創傷種種因傷疼痛亦一樣靈效 各藥房均有出售每瓶大洋二角或向上海江西路四五一號韋廉士醫生藥局購備一次購十瓶者大洋一元郵力不取不滿五瓶者每瓶二角郵力另加

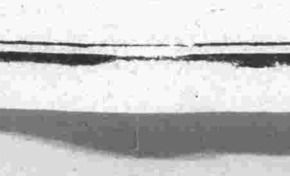

熱帶人士如何用

韋廉士醫生紅色補丸保其健康體力

嬰孩自己藥片保其小孩康強喜樂

韋廉士醫生紅色補丸與嬰孩自己藥片乃韋廉士醫生藥局兩種著名家用良藥在熱帶各地甚受歡迎蓋此等地方終歲炎熱居其地者每因熱灼而血液轉為衰薄韋廉士醫生紅色補丸處處培補血液正其所需至於彼小孩常患胃腸疾病嬰孩自己藥片又為其可靠有效之防治劑予不信可請看南洋柔佛巴株轄司新加弄大街廿六號萬和公司黃世銀君最近之來書也

黃君書云（兩年前鄙人身體衰敗飲食銳減眠睡不寧甚感疲乏四肢無力萎頓不堪久未獲愈最後閱悉韋廉士醫生紅色補丸防治疾病之偉效乃購試之不久即覺効驗自是眠食日佳體重增進無何健康體力即完全復原矣兩小兒一年七歲一只三齡一有微恙余均與服嬰孩自己藥片亦各獲益不少現倆俱見康強壯健也）

韋廉士醫生紅色補丸補血健腦寰宇馳名嬰孩自已藥片性和效大味道甘美統治嬰孩胃腸及出牙各症 各藥房均有出售或向上海江西路四五一號韋廉士醫生藥局函購定價韋廉士醫生紅色補丸每瓶一元五角六瓶八元嬰孩自已藥片每瓶七角六瓶三元五角郵力一概不取

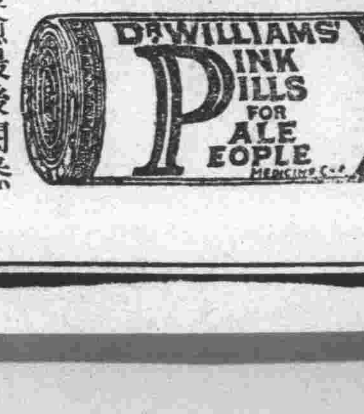

事務所設在市內新門牌卅八號
事務所在市內東街崇古營九號
萬祥輪船八月十九日往延平
長安汽船八月十九日往尤溪
新建泰汽船八月十九日往谷口
三象汽船八月二十日往谷口

張惠貞在獄中產子

穩婆未到子已生 墜盆報道是男孩

惠貞一悲一喜 入鐺細心問慰

轟動一時之殺婢案主角張惠貞，於本十七日經地方法院判處無期徒刑一節，已誌前報，茲悉惠貞於昨（十八）晨四時許產下一男孩，特探誌詳情如下：

可謂監生 張惠貞大腹彭亨，懷孕已近十個月，當公開第二審時，腹中即稍有震動，曾請保外，不准，由院一送交布司埕榕光醫院，俾得分娩上之便利，詎到院後，腹中之一塊肉偏不即下，適外間浪傳，有人將圖劫惠貞，法院方面爲免意外之虞，於是乃又將惠貞仍押回看守所，迨十七日地方院宣判無期徒刑，惠貞大有感觸，歸監之後，跳跟痛哭不止，當係胎受震動，於昨（十八）晨二時許腹中大痛，看守所之女看守急遣人往延兩穩婆，一面並派人通知其家屬，穩婆及其家屬尚未至，已瓜熟蒂落，呱呱墜地，若乃一男孩，俄而穩婆名奐奶奶者至，遂爲其斷臍，母子均獲平安，男孩肥頭大耳，其白如瓠，頗覺可愛，惠貞聞是男孩，不覺悲喜交集，人謂是兒在監產生，大可命名爲監生云。

此爲二次 天明時，惠貞之夫人鐘起至，子已墜盆一小時矣，入鐺會向惠貞慰問數語，並拱手向女看守致謝，並請其於惠貞產後多多照顧，一面揚特僱人入監伺候一切，據該看守所葉所官談，當張惠貞出榕光醫院押回時，知其產子期近，特爲預備一房爲臨盆之所，該房爲風處，特掩以布幔，俾免受風，以前有黃庾氏亦在監產子，今惠貞則爲第二次，故看守諸人對此已有經驗云云，聞楊家以惠貞屢舉不育，且僅餘一女，此次生男，其喜以監中諸多不便，擬請求將子領回僱乳媼哺乳，惟惠貞不忍母子分離，須在監滿月之後方允抱回云。

保安處電召 張克武來省

保安處趙處長南氏以某項要務有與新編保十一團團長張克武氏商談之必要，於昨（十八）日特電召張氏來省，至日前外面所傳張氏來省寓鶴山等，均係失實云。

鍾團奉令五路包剿 張鼎丞殘股大挫

匪卒死傷甚夥張匪率殘衆逃逸 我正跟蹤緊追永杭國軍同時協擊

閩西著匪張鼎丞殘股約三百餘人，盤據永定上杭邊境，業經當局迭派隊伍進剿，惟該匪狡猾成性，一遇官軍，則避實就虛，散匿深山，迄未撲滅，茲據軍息，保安第六團鍾紹葵部，近奉省令，調精壯兩大隊，於十六日起分五路向匪據點之處取包圍形勢推剿，當日仍亡匪徒頗多，匪首張鼎丞聞風率十餘悍匪先逃，未獲，該股匪現化整爲零，我仍跟剿中，以期一鼓蕩平，昨第六團團部特電省報告，並聞一面已由綏署檄調永定國軍協同堵擊云。

此後捐稅欠欵 要嘗軍監風味

名曰欠稅人管收所

財政廳以各捐稅機關負責人欠繳欵項，被押向保寄押於軍警機關內，然管理諸多未便，特由廳組設欠稅人管收所，附設於道山路軍人監獄內，主任即由軍人監獄胡獄長兼任，另由廳派辦事員二人協同處理一切云。

新兵訓練處 一批新兵運閩

補充五十二師缺額

駐防閩西之五十二師盧興榮部，歷在各縣剿匪，兵士傷亡頗夥，該師盧師長近爲擴充實力計，特呈請軍事委員會准予補充，現經軍委會新兵訓練處運到新兵一大批，昨（十八）日已搭新銘由滬運省，暫駐埸外，延平館定明日搭裕康輪船赴廈，特由嵩嶼乘車赴永分撥各部補充云。

各界迎蔣聲中 全市頓呈新氣象

公安局派員督修城台店屋街道 大橋頭南街等處高搭歡迎電炬

省會各界以蔣委員長年來安內攘外，勞苦功高，近將由粵蒞閩，特決舉行盛大歡迎會，以表尊崇領袖之意，省新運會、縣商會、救火會等團體，已積極籌備各項歡迎事宜，大橋頭、南門兜、雙門前等處，已高竪歡迎電炬，城台兩旁店屋街道，已由公安局派員督飭修理，路旁小攤亦令一律撤除，全市應爲之一新，又省會各中小學校亦準備於蔣委員長蒞閩時，全體出發歡迎云。

粵局積極治理

中央厲行清明政治

對桂處置仍本寬大意旨最後勸諭 粵民推進新運軍隊注重厲志宣傳

統一幣制廢除苛雜

廣州特約快訊，粵局抵定，蔣委員長親蒞粵垣，粵省軍民皆告解除倒懸，前次昨訊已略述各情，按此週間粵省重要措施，爲國人所注重者，厥爲桂事處決，及粵省推行新政之情形，茲就探得各情，爲誌如下：

桂事處置 在李白未就中央畀予新職之前，一面仍信使往還，向中央提出條例，頗多保存其割據局面，同時積極備戰，中央明知彼等非出誠意，且似要挾手段，惟茲外患頻侵，對內則一本和平寬大主張，冀李白等能有最後之覺悟，翻然改圖，免除武力解決，以保存國家與地方元氣，此蔣委員長等於十一日由廬飛粵，本記者發稿時止，計已四日間，而桂事雖達嚴重關頭，似仍未絕和平之一線希望也，又證十二日李白代表劉維章飛粵，由香副總司令率往謁陳述李白意見，劉代表十三日仍乘西南民航公司專機飛邕，新任桂綏靖主任黃紹雄十四日由滬乘輪抵港，十五日晨搭廣九專車晉省，與程潛居正各中央要員面商桂事，程居黃等在粵會商後，是否仍以私人資格赴桂，觀處時亦則可覘時局轉變之大概趨勢矣，至蔣員長昨自劉代表赴桂後，仍接李白來電要求四事，一、廣西正副綏靖主任由李白負責，並以李濟琛爲桂軍總司令，二、軍事財政歸李白主理，政治黨務由中央辦理，三、非對外不得將桂軍藉故他調，四、中央按月補助桂軍費一百萬元，聞蔣氏以此迹近要挾，決難容納，又據梧州傳來消息，近日雨水連綿，各地水漲成災，桂軍即以佈置完妥之戰壕及防禦工事，多被淹沒，糧食輸運尤感困難，且以雲貴駐軍奉中央禁煙命令甚嚴，對於廣西特種經濟斷絕，且桂省民間係強迫編成軍隊，因迫令準備由中央作戰，頗激成反感，桂軍多方防備其反戈，用心已苦，據此間一般人之觀察，中央果用武力，不出三週，可望完全解決云云，現海軍艦隊有永績中山兩軍艦，駐泊都城河面，與粵艦隊聯絡，並檢查出入梧川大小輪船，以資嚴密防範，江大江平兩艦，均泊柏地，定點散發勸告桂省民衆及中隊服從中央之傳單，擬告桂省民衆書，日內即就用飛機載往散發。

空軍輸成 又據十四日傍晚確息，桂第三隊飛機由隊長鄭梓湘偕隊副李一飛率領分隊長梁爵如飛行員羅樹敏等駕駛戰鬥機三架，飛粵投順中央，待至下午七時始飛抵石牌天河機場，鄭隊長等赴東山退思園謁行營參謀長陳誠文及余總司令等報告，此次脫離李白離桂飛粵經過，陳余據報後，對於該員輸誠擁護中央，殊堪嘉許，并妥爲招待云。

縣府門前

領繕公民証不得者

一羣沒落文人

也是爲生存而掙扎 有飯大家吃不宜一把抓

閩侯縣各區男女公民登記業已全部辦理完竣，各項名冊，昨已先後呈送縣府審核，連日正由該縣趕填公民證，以便分發各區公民收執，查該縣全部公民確數不下五十餘萬人，應填公民證五十萬張，日前經縣府公開招雇寫手，前往繕寫，并籌便現欵一千元，以爲繕費，每証寫工僅爲二文，原屬甚微，而當此謀生艱難之際，一般窮苦文人咸認爲一條生路，故皆爭先恐後前往領寫，爲數日在百人左右，但此項公民證多爲縣府職員家屬包領，一般寫手與縣府人員未有淵源故者，皆望門興嘆，徒呼負負云。

各機關大興土木中 兩個工人之不幸

舊督署木匠跌倒受傷 省政府木匠折斷兩腿

近日省垣各機關因蔣委員長將次蒞閩，乃大興土木，從事修飾，藉壯觀瞻，前日舊督署趕工之際，曾有一木匠從高處跌下，當倒受傷頗重，當即舁往附近醫院救治，方免性命之憂，詎昨（十八）日下午二時許，省政府修理大禮堂，正在趕工之際，有木匠名梯司者，攀登木架工作，偶一不愼，竟從木架上跌下，致折斷兩腿，流血滿地，當經舁往醫院施救，據云性命雖可保，此後不免成爲殘廢之人云。

暑期學術班 將行除隊式

本省高中以上學生長期學術研究班，開始以來，已屆月餘，昨悉該班學員百餘人，以結究即將結束，自十六日起至昨日止，連日由兼總隊長憲四團長吳天鶴及隊副賴紹銘吳淑溪等，領導赴西郊演習，並由憲四團撥憲兵五連，充當士兵，由各學員任排長正副班長，以資指揮，現演習已畢，定今（十九）日下午七時，在津泰路憲四團團本部舉行游藝會，明（二十）日上午八時，舉行除隊式，屆時并敦請省黨部陳特委員、省政府陳主席等前往訓誨云。

張策安 展期赴任

省府新委第六區行政督察專員張策安氏，本定二十日左右即首途前往就任，茲悉張氏以尚有事務須再在省逗留旬日，至遲決儘三十一日以前飛漳轉巖履新云。

武彝山 將士公墓落成

已定期舉行典禮 忠魂爲名山生色

駐閩綏靖主任蔣鼎文以入閩國軍歷屆參加戡亂討逆諸役，各部將士陣亡頗多，追懷英靈，殊堪眵念，特於崇安武彝山建築陣亡將士公墓，歷時半載，現該墓工程業已全部建築完竣，各師陣亡健兒遺骸，亦由各地起遷陸續運崇安，蔣并定期舉行奠基禮，從此英魂有托，可與武彝名勝各千秋云。

縣新運促進會 改推翟六丁

以補陳世鴻遺缺

閩侯縣新運促進會，近以前常務監事陳世鴻函請辭職，特定明日上午九時，在鼓樓頂會址召開臨時會議，改推現任閩侯縣長翟六丁充任，並討論關於推展新運工作進行方針云。

朱平之 改期來省

計度綏靖公署辦事處主任朱平之，奉召來省向當局洽商要公，原定十六日由廈抵省，茲悉朱主任現因公務延擱，改定廿三日來省云。

蓮柄港溉田工程處 改組爲管理處

仍以徐一貫充主任

長樂蓮柄港溉田工程處經辦各項溉田工程均已完竣，業由建廳將該工程處改組爲管理處，仍以原工程處主任徐一貫充該管理處主任云。

保安處遴委 中央軍官生

第四期中央各軍事學校畢業生，業經先後委用，惟尚有田應昇、姚觀權、曹烈輝、李熙曾、世敏等，未派工作，特呈請保安處予以相當工作，聞保安處已在考核中，不日即可發表云。

瑞安金元大蛋行警告 福星輪船薛永襄啓事

薛永襄君大鑒：貴輪駛瑞僅兩次停駛，敝行先後代墊計大洋一千百餘元，內借票七百元，原訂八月十日到期清還，特遣夥來閩，未蒙一面，令人焦急，敝行經理貴輪，於時至促，未有絲毫利益，突受鉅大損失，影響營業前途，實深痛除，借票繼續有效外，並所墊各欵，請顧念信義，即速償還，如何之處，請先示覆，否則當以法律從事，特此登報聲明。

華僑公會迎賓館緊要啓事

本館以聯絡歸僑倡辦實業爲宗旨，前屆雖經損失，而成績頗佳，早蒙海內外各界僑胞所贊許，前月因正在改組，難免廢弛，館務致生不幸，深滋抱憾，現將內部完全改善，美滿繼續辦理，以竟全功，期副政府優護之至意，實現團結華僑之精神，經福州市海外歸國華僑公會執監聯席會議決通過在案，改選本會會員陳耀明爲本館總經理，切實改善業務，期實踐聯絡歸國華僑暨各界光顧之雅意，此啓

館址大橋頭江二路　自動電話二五八四

華僑迎賓館啓事

本館仍聘陳登瀛律師爲法律常年顧問，此啓

律師陳登瀛啓事

本律師受華僑迎賓館繼續聘爲法律常年顧問，如有侵害法益，應負保障之責，此啓

沂春亭分號

附設書場

演講　明末痛史　鉄冠圖

担任演講者　雙門大先生

時間　按日下午二時至五時

茶書　每位一百　洗澡另加六十

住址南台洋中亭路電話二四六二

律師陳登瀛

受任航空獎券閩區總代銷處萬通公司常年法律顧問此告

本律師事務所住南台舖前頂電話二○七五

航空獎券粵桂閩專銷區閩區總代銷處萬通公司緊要事

航空公路建設獎券粵桂閩三省由總處委利南公司專銷，對於閩區總代銷處，茲經利南公司自第廿六期改委本萬通公司負責專銷，如各縣鎮及本埠市各分售處有意分售者，請向本代銷處領券，倘有別公司或他省之券，在本區域內侵銷者，除依法呈請當地官廳嚴厲取締外，設有發生其他問題，本公司暨不負責，恐未週知，特此通告

萬通公司謹啓　住上杭路

曾長興生記紙行啓事

本行開設潭尾街，專以採辦毛邊紙，剔選督造，長慶豐寬裕成各牌號，均經呈請中央實業部商標局註冊專用有案，貨真價實，馳名已久，深爲各地顧客所歡迎，爲杜防假冒起見，於長慶豐寬裕成各牌號之上，又向商標局加註篆文曾字商標，以資識別，近聞仍有任意仿冒頗不乏人，不特有害本行商標專用權，實對於顧客兼行詐欺取財之手段，殊屬有傷道德，用特登報鄭重聲明，嗣後如承光顧，本行所出之長慶豐寬裕成各牌號毛邊紙，務須認明加印篆文曾字商標，方爲本行真正出品，否則皆屬假冒，如知有此項假冒貨品，願任報告之責者，本行當照破獲貨物多少酌提酬勞金奉送，決不食言，恐未周知，特此通告

廿五期航空券

本市義利公司售出 二等獎一張 三等獎二張 誌喜

（一）二等獎一張號碼二二八二四九由本公司批售於小橋路瑞豐錢莊轉賣記再觀音井崇隆小橋公餘轉由大橋頭天元莊門莊售出五條又東街口恆新莊五條

（二）三等獎二張一號碼○三六七三九由本公司批售中亭路長裕錢莊門庄售出一號碼○六○八五一由本公司批售於觀音井順記京果門庄售出五條轉批本街合興順山東棧五條

本公司照常經理售券

本公司經理利南公司閩區專銷航空獎券，依特定契約而成立，並經政府證明有案，照常經理，並否認廿六期變更情事，對於破壞本公司與利南公司契約上之行使與阻碍推銷者，責有攸歸，茲在查究期間，不欲多發理論或法律問題，希明眼人注意爲幸

閩區專銷總經理義利公司啓　住址觀井路電話二四三三

上海新亞藥廠 國內第十診療所 福州安泰路

適應社會需要 倡導輕費治療

預定五年期內遍設診所千只

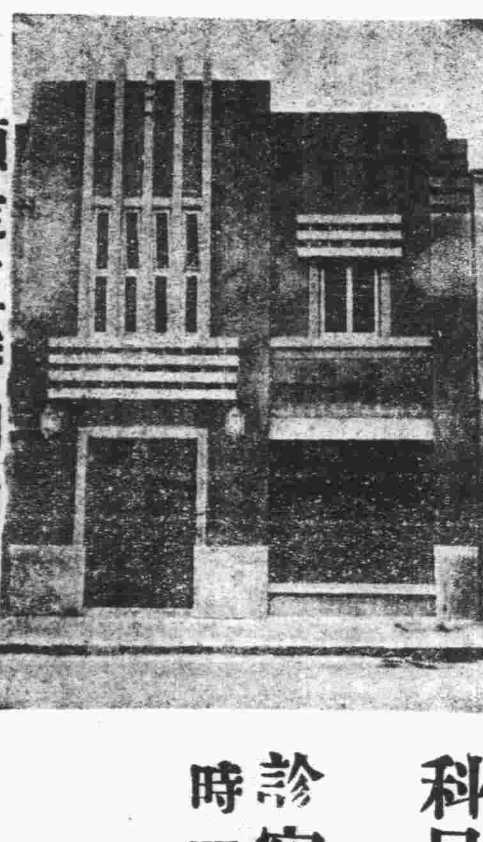

治療科目　內科　外科　牙科　小兒科　婦人科　戒烟科　花柳科　及其他各科

診察時間　上午八時至十一時　下午二時至五時　急症出診例外　逢星期日下午停診

主任醫師　醫師　牙科醫師　顧問醫師

陳舜臣　林崢嶸　陳復生　陳光樺　陳白警　王灼祖　林鶴性

有財物者亟宜注意

語云一星之火可焚巨廈火災之足以危害財物可想而知本公司為保障商元開業以來儉經三十載而中國各民財物安全起見實備資本壹白二十萬大市鎮及南洋華島均有分局及代理處素蒙愛國士商格外光顧營業日見發展現更設代理處於福州以便各界投保倘蒙惠顧價格克己辦理通融有財物者既得本公司之保障雖險而不險矣此佈

香港先施保險置業有限公司
總經理先施公司
正司理夏從周
副司理鄭文耀
福州代理陳綱文

本報出版垂卅餘年紀載正確消息靈通中外各地無遠弗屆凡國內外之各界廣告登在本報者日見增多茲特函准

福建高等法院

凡關法律廣告

須登本報

方生効力

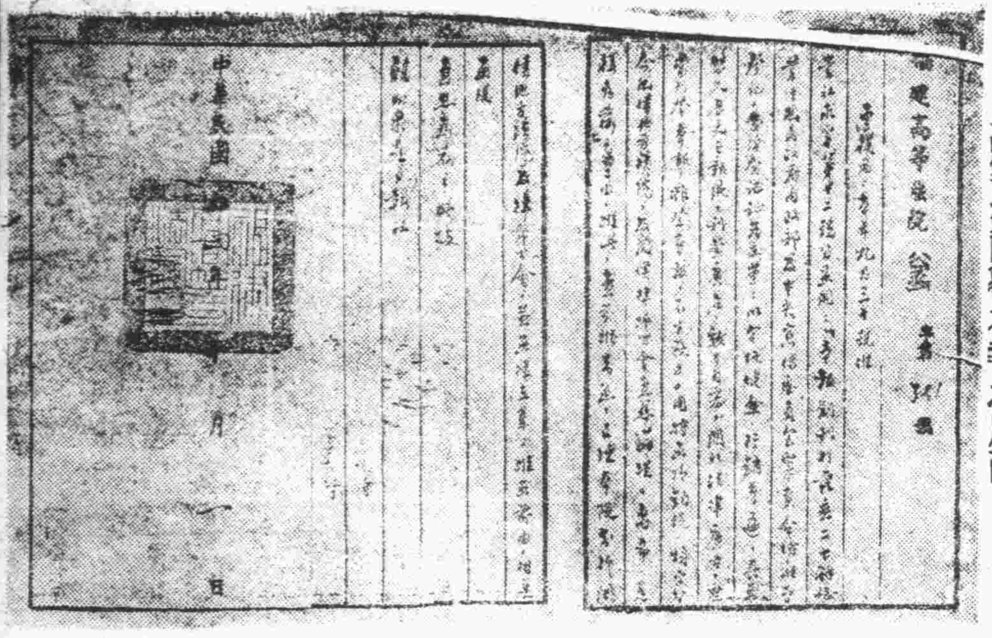

高等法院覆本報之原函

商標

夏士蓮雪花

TRADE MARK "'HAZELINE' SNOW" 商標

美容之秘訣

日間常用「夏士蓮雪花」能使皮膚
涼爽適意柔軟平滑容光煥發

本品貼有華文仿單各大藥房或百貨商店均有出售

BURROUGHS WELLCOME & CO.
(PROPRIETORS: THE WELLCOME FOUNDATION LTD., LONDON, ENGLAND)
LONDON AND SHANGHAI

英國倫敦 中華上海 **寶威大藥行**
(英商威氏基金有限公司)

此券剪下附詳細地址寄至本行當贈夏士蓮雪花仿書 求

Sh. 339—c

彩菊牌襪

式樣摩登
顏色雅緻
質料優良
寬緊合度

批發簡章及價目表函索即寄
來函声明向報介紹

中華第一針織廠出品
上海四川路泰安坊

友啤啤酒

又名上海啤酒

一杯在手眉開眼笑

要喝上海啤酒
不要單叫啤酒

注意友啤商標
請叫友啤啤酒

代理處 禪臣洋行 經銷處 法大公司 瑞泰公司

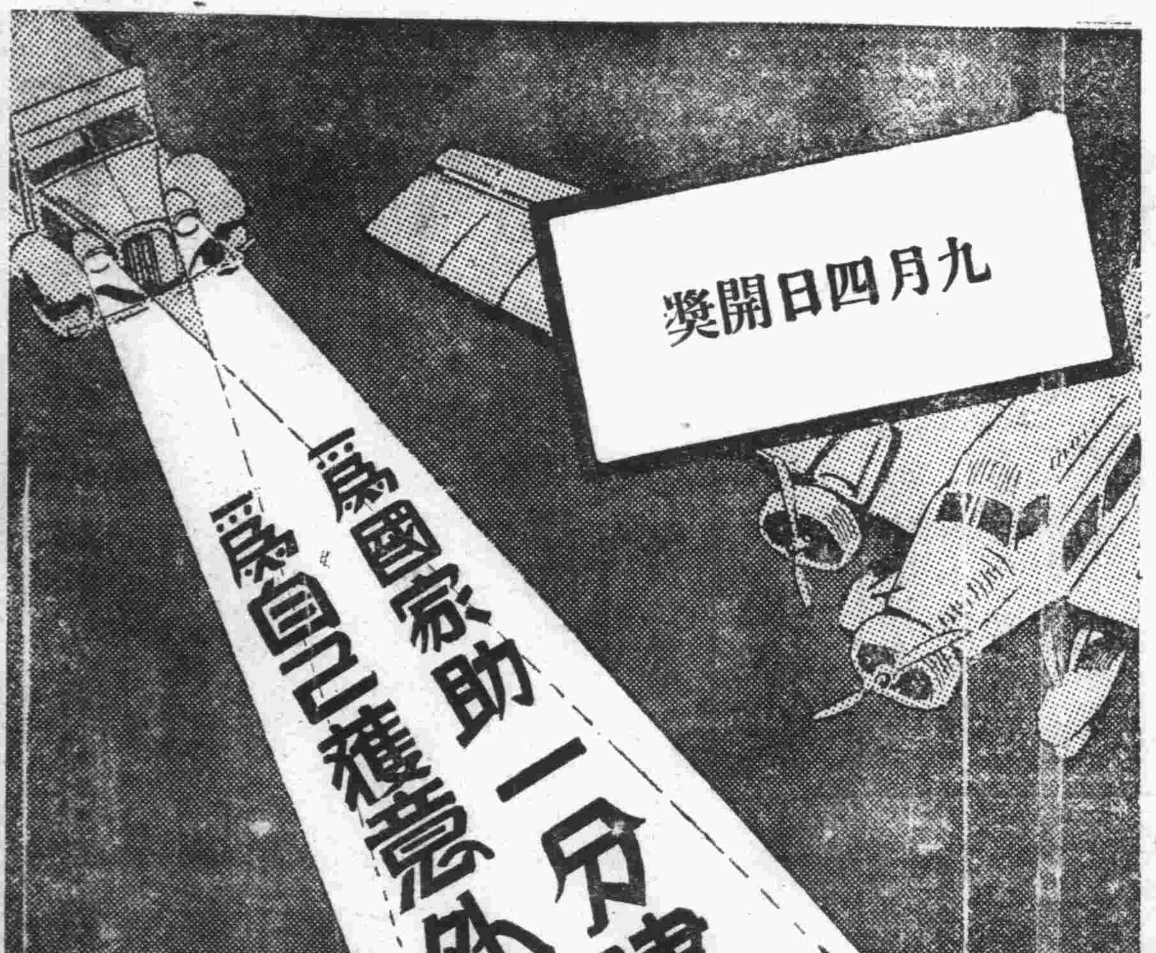

九月四日開獎

為國家助一分建設
為自己獲意外財源

第廿六期

航空公路建設獎券

一等獎一號　獨得廿五萬元
二等獎四號　各得五萬元
三等獎二十號　各得一萬元
四等獎一百號　各得二千元
此外尚有獎額三萬餘號
國民政府航空公路建設獎券辦事處發行
上海愛多亞路一八三至九號

售券處
閩區總經銷專理 義利公司
住址觀井路
電話二三三四

(十二)

敬送遺精早泄秘方

本主人家藏秘方一種，專治男子遺精早泄，陽萎腎虧，不育諸症，神效驚人，百發百中，公開後，治愈者已達數千人，皆有來函證明，莫不稱奇不止，嘆爲希世之奇方，各界欲索取此方，剪此報請向上海法界霞飛路和合坊七十四號，張世德堂函索可也，分文不取……

世德堂主人張雲山敬啓 (求是)

福州電汽公司啓事

逕啓者用戶諸君如有惠臨敝公司或敝公司指定之代收電費處繳交電費時務乞隨帶敝公司第一次或第二次收費員所留交之收費通知書以便核對收費而免錯誤爲荷

馮氏斷癮

救苦金丹

戒烟第一

君觀於老槍之慘情狀而有所驚懼乎？決心戒烟此其時矣！

救苦金丹專戒鴉片紅丸靈驗無毒十天斷癮戒時照常吸烟逐日見烟自厭絕無痛苦中央禁烟委員會張主席及歷任大總統題獎

▲上海白克路大通路口天津峻德堂發行▼

奉送戒烟捷徑 附郵二分函索

德國透膜殺菌白濁自療專药

梅濁尅星

五淋白濁……一盒斷根

專治尿道腫痛，膿血淋漓，新老急慢，五淋白濁，強力滲透，澈底根治，六小時奏效，一星期斷根。

特種梅濁尅星 滲透性特強 治療力特速

送药理書 药房均售

上海柯爾登洋行经理

福州總經理萬國大藥房

余有皮病必用

兜安氏馳名藥膏

諸君亦用此藥乎

兜安氏馳名藥膏為皮病之最佳藥品久為用者所公認專治一切皮病瘡瘍癧癬疥濕疹痔瘡爛脚蟲咬刀傷等純用貴重藥料製成奏效神速治愈之人數計萬千雖重性皮病亦無不治愈而愈後不留疤痕尤為難能可貴此所以兜安氏馳名藥膏能馳名天下而各國人士之所以樂予介紹患者盍試之

各埠藥房均有出售
此膏分大盒小盒兩種
上海江西路四八九兜安氏西藥公司

越麗

消夏特輯之五

第八十七期

編輯者 黃珊

△啟者▽ 本刊編輯者陳雲牽因病本期暫由黃珊代編小越麗因稿擠暫停此啟

和平消熱

小百姓

時令已交秋，這幾天天氣愈越加悶熱，人說秋熱爲秋老虎，這是形容牠的可怕。秋老虎炎威自恣，不免熱極生風，於是惱了風伯，牽了一陣風神，向秋老虎進攻，誓要掃除悶熱，天空之間遂發生了風與熱的交戰。

酷熱固然有害人類，但我們却祇望大自然給我一些涼風，蘇蘇一口氣，原不指望這大風的來臨。因爲風的力量太大，牠的權威像崩山倒海一般，用力過度，雖然一時把炎威驅散，可是城門失火殃及池魚，影響及小百姓所受的損害却不在少，這眞是何苦來呢。

所以我們大家對於熱浪的侵襲祇望能够和政治上所取的政治手腕一樣，善爲處置和平解決，只須用相當可愛的涼風，慢慢地把這將近末日的炎威，漸漸吹散，不致危害及小百姓，祇要和平消熱，不要武力消熱，這纔是我們小百姓所馨香禱祝的。

夏餘別話（二）

運元

詩人於四時佳興其作不少。賞春迎春送春惜春。則激濃紅紫之話也。悲秋秋思。對風對雪對月對露。則黯淡蕭涼之話也。冬則吟雪吟梅。咏寒咏西風。千篇一律皆如是話也。惟夏之可吟可咏之物與景。殆盈在目。顧古今人於夏所賦。往往較春秋冬爲稀。蓋熱暑驚人。即山水間亦不便於行故耳。昔李中詩。門外飛塵暑氣。農（禾旁）以李爲證。則暑天文士亦少詠作可知太上隱者句。偶來松樹下。高枕石頭眠。不涼好睡。是太上先生。夫松樹高葉密。抵日引風。亦以暑當避。故意在消夏無暇於作矣。柳公權在宮。帝曰人皆苦炎熱。我愛夏日長。公權隨口接。熏風自南來。殿閣生微涼。按夏日長。與生微涼相照應。不特意美句佳。蓋其浴暑遣熱之情。更見一班。袁安出爲東揚太守。時贈祖道。獨謝安以一扇贈行。安即悟其旨。乃曰奉行仁風。慰彼黎庶。夫當暑而行。一扇之飄。勝於諄諄萬語。俗所謂千言總在一言中。如一安耆。默一沉。眞足奇矣。陶宏景愛聽松聲。庭院皆松。自謂夏中。清風松韻。令人欣快。王植方詩。水松，影搖。千尺翻蛇動。是以松爲炎夏之蔭。其吟之切有如此者。韋應五言句。遠峰明夕照。夏雨生乘綠。與趙師民麥天晨氣潤。槐夏午陰涼。遙遙相對。惟韋趙此詩。均在四五之月。若風俗記載濯枝雨。則爲六月之時。然雨後狂熱。詩人借此消夏。而其茶餘酒後。皆與發於不能已者也。孟子曰誰能執熱。逝不以濯。夫熱猶暑也。濯猶涼也。執熱猶當暑也。以濯猶尋涼也。故執熱必以濯。當暑必尋涼。此人之情也。苟拂其情。豈人者乎。竊觀董仲舒之言。齊王有女。怨怒而死。化爲蟬。綠高樹而鳴。蓋古降夏。於是歲歲依時皆出。人以有驗。故稱之爲齊女。並著夏蟬之出處焉。李輔國家藏珍玩。常夏設迎涼草。其色碧。幹似苦竹。葉細如杉。按杜陽編云。李氏考古得草。每年時至備夏。故一家無暑疾。亦足以供消夏者之一鑑也。杜牧詩槐花紅豔淨。高樹綠陰初。此言初暑天氣。花淨綠陰。尚可差強人意。蘇詩深春先揀樹。買夏欲論園。蓋夏時園必寬爽。則游園閒足。憩息其中。暑可消矣。李青蓮賛賦。駭言聲雷公。訇震天鼓。夫雷盛於夏。一震散熱。而涼氣清矣。淮南子鍊火生雲。鍊雲生水。按火生雲。熱氣張。而雲生焉。雲氣盛。而雨作焉。此言夏時多雨。淮南子之說晦矣。王徵之以手扳杜頰曰。西山朝來。致有爽氣耳。蓋當暑引風何快於斯。王氏此語。可信然哉。

記「真真」一語齋夏日齋筆

羊琳

去年夏季，余同軟塵同時攻入今校。今年度，余所讀科，以學校內部經費無着；董事會亦感財空；所以宣告停辦。則余與軟塵聚首之緣，止有一載！天公玩弄情人之心，殊不可測！是大可嘆也。雖然，有人勸余轉攻軟塵所讀之科，而余自難判決，大感不安；蓋如風雨雞鳴，一堂共讀，每日都能厮見，恐情絲束縛益牢，則相見不如無見佳；無情怎似多情苦？然而余於軟塵，又豈得忘情？軟塵：軟塵：若有以教排余耶？

賤辰七月七日亥時；蓋雙星渡河，而我墮盆也。慧嫂常謂余爲牛郎星下謫；并勸余物色床頭人，亦必視其生辰爲七夕生者；蓋寓牛郎合偶織女之意，此前三年夏日言之，今余妻陳展（來歸，牛非七夕，則月下老人亦亂點鴛鴦譜耶？一笑。

與吾同誕辰者，有前六合社友陳長明（梵公）先生；並星月社友張形庭女士；而前聯香社友鄭柏榮先生之老伯母，亦以是日生。舉此一一，足見七夕生之非罕也！

友人周分水（光冰）德配李賽英女士，痛於去年七月七日；如今年非偷閏，歲則已週年矣：而分水亦已續絃矣。夫死者已矣！生者於愛亦已有歸宿矣。滋可喜！獨可紀念者，則彼日適爲賤辰，時方爲余戚某君，佐治稅政於合江之濱，分水不知余下落，輾喪不到余家。翌日，余到岳家，得此中人告（分水岳家，與余岳家相爲隣），愕然久之；而嘆余友之命舛不置也。分水多情人，今歲此日；雖不免冒暑長途作客；然吾知其必惓惓於懷者矣。

觀近日他報副鐫，亦出消夏特刊，是當宗法吾「越」無疑；然其內容多不及吾「越」精采。以此相形見拙，吾以是知「天下事，多一事，不如少一事」！洵非過言。

夏日有飲，非卑（口旁）酒不快！蓋其可解煩渴，復助消化也；且其不易致醉，雖奮十餘瓶無妨；非若普通酒類之易於引人入「醉」也。聞岳表戚王予奇君謂：海上某君，竟以卑酒致肨，常勸其尊大人多進此，以覘靈效。則吾人於此復得一酒邊常識矣。

致肨之法，茲復得一則聞說，用並識之：夏日暑氣迫人，煞天僊都有睡香七種態，神倦故多午睡。當夫一枕初橫，納頭便睡，箇中滋味，栩栩欲仙！聞斯亦致肨之道也。

秋蕖於鼉鼓聲中，行抵梓里。闊別五年，月餘暢聚，低低切切，何情不訴。何事不語？大有「願作××不羨仙」之概，兩心之歡悅的情緒可知也！無如人事無常，彩雲易散，恐不出月餘，又將從母完婣歌浦。想他日送別江干，誦「再來不是女兒身」句，寸心將如何安置也？今日寫此，已不知湖泗之何從，淚珠和汗珠而並下矣。

荔支譜

晚照軒主

第五

初種畏寒。方五七年。深冬覆之。以諸蘆蕙。福州之西三舍曰水口。地少加寒。已不可殖。大略其花春生。蔌蔌然白色。其實多少。在風雨時與不時也。有間歲生者。謂之歇枝。有仍歲生者半歇也。春花之際。傍生新葉。其色紅白。六七月時色已變綠。此明年開花者也。今年實者。明年歇枝也。最忌麝香。或過之花實盡落。其熟未更採摘。蟲鳥皆不敢近。或之取之。蝙蝠蜂蟻爭來蠹食。閩家有名樹。旁植四柱小樓。夜棲其上。以警盜者又破竹五七尺。搖之答答然。以逐蝙蝠之屬。

第六

紅鹽之法。民間以鹽梅滷浸佛桑花爲紅漿。投荔支漬之。曝乾色紅而甘酸。可三四年不蟲。修貢與商人皆便之。然絕無正味。白曬者正爾烈日乾之。以核堅爲止。畜之甕中。密封百日。謂之出汗。去汗耐去。不然踰歲壞矣。福州舊貢紅鹽蜜煎二種。慶曆初。太官問歲進之狀知州事沈。邈以道遠不可致。減紅鹽之數。而增白曬者。兼令漳泉三郡亦均貢焉。蜜煎剝生荔支。笮（竹上）去其漿。然後蜜煮之。予前知福州。用曬及半乾爲煎。色黃白而味美可愛。其費荔支減常歲十之六七。然修貢皆於民後之牛吏。利其多取。以責路鬻煎之法不行矣。

第七

陳紫以下十二品有等次。「陳紫」因治居第。爪際坎而樹之。或云厥土肥沃之致。今傳其種子者。皆擇壞。終莫能及，是亦賦生之異也。「江綠」大較類陳紫而差大。獨香薄而味少淡。故以次之。其樹已賣葉氏。而民間猶以爲江家綠云。「方家紅」可徑二寸。色味俱美。言荔支之大者。皆莫敢擬。歲生一百顆。人罕得之。方氏子名叢。今爲大理寺丞。「游家紫」出名十年。種自陳紫。實大過之。「小陳紫」其樹去陳紫數十步。初一家并種之。及其成也。花小又時有蛀核者。因而得名。其家別居二紫。亦分屬東西陳焉。「宋公荔支」。樹極高大。實如陳紫而小。甘美無異。或云。陳紫種出宋氏。世傳其樹已三百歲。舊屬王氏。黃巢兵過。欲斧薪之。王氏抱樹號泣。求與樹皆死。賊憐之不伐。宋公名誠。公者老人之稱。年餘八十。子孫皆仕宦。「藍家紅」泉州爲第一。藍氏兄弟。圭爲太常博士。丞爲尚書都官員外郎。「周家紅」獨立興化軍。三十年後。生益奇。聲名乃損。然亦不失爲上等。「何家紅」出漳州。何氏世爲牙校。嘗有郡將全樹買之。樹在舍後將熟。其子日領卒數十人。穿其堂房。乃至樹所。其來無時。舉家伏竄。欲即伐去而不忍。今猶存焉。「法石白」出泉州法石院。色青白。其大次於藍家紅。「綠核」頗類紅綠。色丹而小。荔支皆紫核。此以綠見異。出福州。「圓丁香」丁香荔支皆旁大而下銳。此種體圓。與味皆勝。

虎皮以下二十品名等次。「虎皮」者紅色絕大。繞腹的青紋。正類虎斑。嘗於福州東山大乘寺見之。不知其出處。「牛心」者以狀言之。長二寸餘。皮肉厚澀。福州唯有一株。每歲貢乾荔支。皆調於民丰吏。常以牛心爲準。民倍直購之以輸。予嘗黜而不用。「玳瑁紅」荔支上有黑點。疎密如玳瑁斑。福州城東有之。「硫黃」顏色正黃。而刺微紅亦小。荔支以色名之也。「朱梯」色如梯紅而扁大。亦云朴梯出福州。「蒲桃荔支」穗生一朵至一二百。暗熟多破裂。凡荔支每顆一顛長一二五才附於枝。此等附枝而生。樂天所謂朵如蒲桃者。正謂是也。其品殊下。

二多麗二

西湖　秀白

亂峰青，掠輕風，天高雲靜蒼冥；穿簾紫燕，前山黛抹圍屏。雨三聲，天涯歸鳥，千萬點，草際飛螢；苦徑林深，竹房池小，放懷泛棹慰飄零。斷腸處，淒涼水國，客夢雲時醒！憶吳姬，湖名西子，都隨流水冷冷。荷香中，烟凝蘆葦，柳條外，草醉蜻蜓，故國傷心，他鄉灑淚，漁歌隱約耐人聽！只落得！！相思一縷，離散似疎星。當年事，不堪回首：十里沙汀，

茵英熱之煩

消夏特寫　師元

綠衣使者多走幾許路?!

最後一封信，雖然沒有幾個字，可是，茵英却無限欣喜；因爲人麟告訴她：不等放寒假，祇要季考一了，他下輪就可返里。

期待的心，最切！最苦！同時也最有趣。在他或她心中，好像天公有意作難，特別把時間拖長。

在某班上海輪進口時，茵英一個兒偷偷地偃了一輛汽車到馬尾去恭迎。別後底會晤，眞是難描其狀！同時喉嚨裏更好像有什麼梗住，茵英才叫：「麟哥！……」便接不下去。「萬般心緒，見面無言」這是的確的事實！不過，由那面龐上看去，似笑非笑，含情脈脈，也可以覺得她們底快慰了！

高人麟這次回來的期間，雖然短不及月，而所得的代價，已超出尋常數倍！因爲愛的過程，一定要有波節，才會熱烈！起勁！這誰都曉得的。何況二三月的初春天氣？更在我們南邊，眞是到處都有動人情處！再有茵英那麼嬌豔，怪不得人麟流連忘返。

某一天晚上，茵英家裏，總動員的宴會去，本來茵英也在內，因爲她突然頭暈，所以除傭人外，就祇留她一個人睡在家裏。她睡了一歇，已是八點時分，覺得精神好了許多；正想翻起身來，不提防人麟闖進，便重又躺下。

福州廣生行啓

◁廣生行住城內南大街電話四七四七號▷　◁各處均有出售▷

化痰止咳─順氣平喘
金橘片
大盒一元　小盒弍角

夏日常備─百病無憂
痧氣 金銀丹
每包五分

分售處
南台台江路泗佛道。陳逢樓旅社
福州城內總督口。天源齋京菓號

馬夫人料理家政如故

馬夫人十二個月前。患風濕痛。其勢甚惡。卒以殘疾。其後十月之中。遍試諸藥罔效。乃想及古露精神鹽。服之六星期後。竟能料理家事，照顧兒女如故。風濕痛且毫無復發之象。

風濕痛症。由於體內尿酸過多。古露精神鹽之成分中。有二種鹽質足以溶解尿酸晶體。餘則協助排泄器官排出溶解之尿酸。此外又有防止食物在腸道發酵之鹽質。惟日服此鹽少許。方可排除尿酸。免於風濕骨痛之厄焉。

各大藥房　洋雜貨店　均有出售

香港及華南總經理　太平洋行　香港德輔道中四號A
廣州分經理　金星洋行有限公司　廣州市第二路三六二號
廈門分經理　章永順父子醫生藥行　廈門鼓浪嶼
（廿二）

人生有遺精癆非常危險

著如有遺精癆身體非但虛弱極易感受疾病綿綿拖延非常危險務速購服擴生靈醫治一經服用當晚安眠熟睡決無夢遺自滑走洩等弊世界名醫一致介紹認爲空前新創遺精癆專劑任何十載以上重症一瓶即治常服功能補血增精反弱屬強所有因遺精癆發生頭暈目眩腰酸背痛精神萎頓行勤無力均能在四十八小時內感覺奇效擴生靈藥力直達精血部分極速促成濃厚補中兼治適異尋常隨服隨患各補品其功力即在使血液遺遺超過常度十倍唯一護效理由也新定安慰深沉病家越界凡一次購滿半打持滬發禀可由本行負責治愈因深信一瓶即可解除癆瘵故敢出此壯語本埠南京路中段三〇六美麗代理正威華美滬藥房先施公司均售直向本行函購兩每瓶五元半打十三元寄力在內郵票可代

請用世界最神效專治遺精癆法國「擴生靈」

藥房均售

上海浙江北路底　遠東隆華利行經理　電話四四〇八〇

擴生靈　遺精癆

福州萬國大藥房經理及各大藥房均有出售

不取分文 先祖如南公宦遊舊都得自內宮治健忘不孕遺精早洩……能使……思想靈敏精關強固容顏潤美神效驚人先祖在……

美國生殖自療器 返老還少

本器藉物理作用能根本治療男子一切生殖器病如遺精早洩陽痿包皮短小發育不全機能衰弱以及白濁等症功効神速萬試萬靈每日大便或臨睡之時用本器治療十分鐘不出旬日即能見效凡青年受手淫之害以致能衰弱老人精力衰弱尚之子嗣者不可不用每具十元……

殺蟲清泉餅 眞有起死回生之功

啓者鄙人世居山兜尾霳響路六十七號門牌連年而來家中大小多見疾病或皮膚病痛癢毒發作苦痛難堪每月工作進款入不敷出本月十日親友告君壽如由廈返省到舍探病鄙人頃將瀝情逐一告訴之後陳君立到前後門四處詢看一週急告鄙人此屋弊病何不之知則所離井不遠溝路近於井缸汚穢濁水湧入井泉含無數微生蟲毒質每天煮飯烹茶食之那有不處只有防害衛生幸得我們早到汝家指導否則性命之憂並我前日到舍觀處林君松藩應酬全家六口聲晒四人且手足濕毒不可言狀纏棉未了原因與汝同病調查屋上天台猫屎鳥屎積聚天漘旁邊下雨時流水經過此屎流入虹中城之人多食雨水天井備有大保認爲寶貴何不研究云云我告訴馬上赶快到台江路萬國藥房買清泉餅壹瓶價値無多益人不淺河水亦有不潔之處溪洪汚穢更不可言照法使用水清如鏡可新陳安每年於春夏之交瘟疫萌芽時代我們均有備用致以全家很得安全康健劾力偉大警告同胞住屋有此魔病務宜注意諸聊書數言以表謝忱

南台台江路二十六號萬國大藥房
南台江路法大隔壁其昌洋
城內分售處下南路比西威牙科醫院

弟趙德平謹啓

依據廿五年修正課程標準新編

開學前出版

董文編

初中新公民

第一冊一角二分

本書共三冊。供初級中學公民科三學年之用。本書第一冊述公民的意義，和學校生活、家庭生活、社會生活；第二冊述公民和國家及公民和政治；第三冊述地方自治，地方財政，農村繁榮和公共幸福，地方勞動和服役的組織和訓練。

本書教材內容。都取既定的理論。不採偏激的教材。使青年思想正確。養成最需要之人才。

本書每節之後。均列問題和作業。問題供學者練習之用。作業包括參加實際公民活動等。

袁舜達編

初中新生理衛生

上冊三角

本書供初中教學生理衛生科之用。分訂兩冊。教材悉照課程標準教材大綱編輯。各冊分若干章，每章又分若干節，節的教材，分量分配均勻。衛生不尚空談，須重實踐。本書對於實踐上的指導特別周詳。更注重心理衛生，並使略知種族衛生的意義。此種新智識及新設施，本書亦搜羅無遺。

全書各章後，並列學生常識範圍內之問題甚多，可作教學時研究與討論之資料。同時注重鼓舞學生興趣，歸納已習教材，務令學生自求解答。

▼李汝 徐逸樵 高中新公民（第一冊） 開學前出版 歡迎採用

上海及各省世界書局謹啓

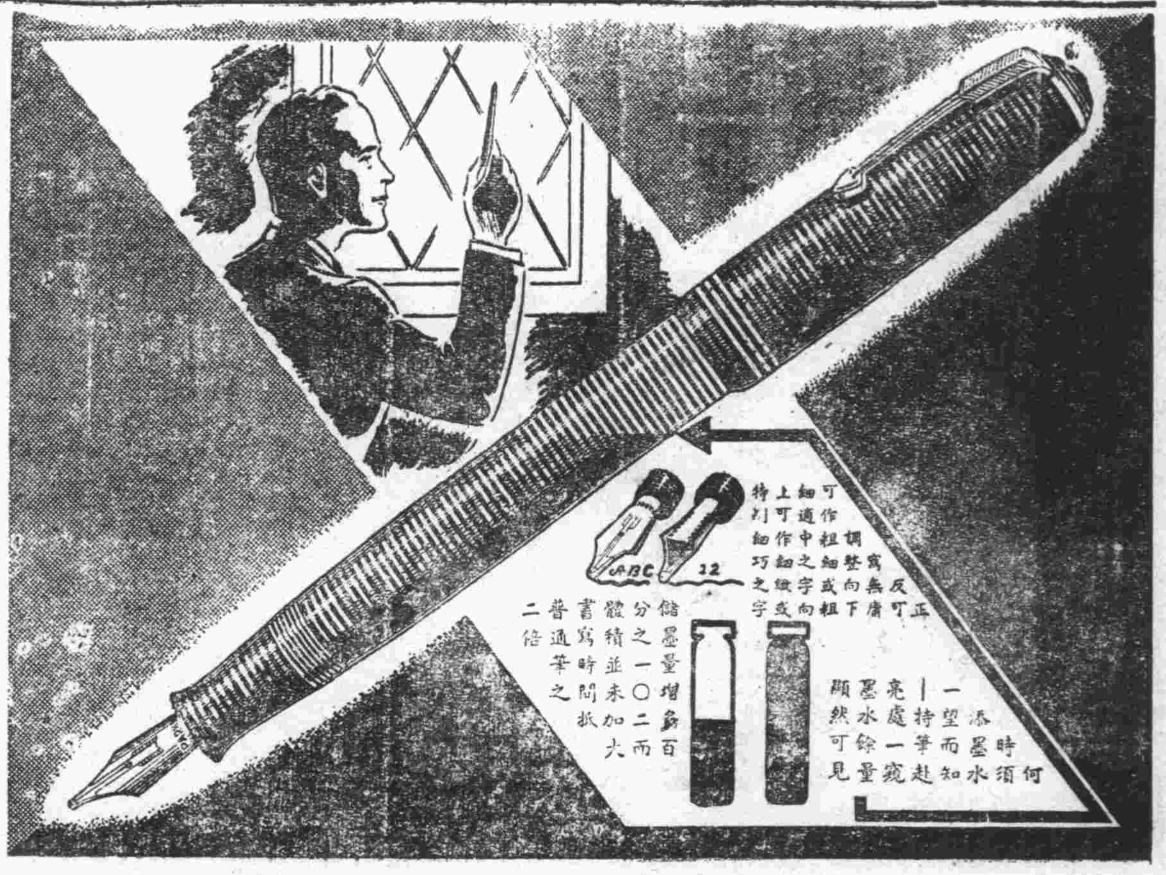

顯示何時須添墨水

從無臨時墨竭之虞

此乃派克公司所製之革命化奇筆

派克真空注墨筆，仿製之者雖多。然終莫之能及。試思其他諸筆，有能貢獻此等驚人之優點者乎。

（一）顯示何時須添墨水—持筆赴亮處一窺。則何時須添墨水，可以一望而知。

（二）儲墨量增多百分之一〇二—而體積並未加大。舊式筆中機件所佔之地位。至此悉移為儲墨之用。

（三）正反兩用，無庸調整。向上可作細巧或特別細緻之字。向下可作粗細或粗細適中之字。凡作字迅速而思想敏捷者。皆所必需。

（四）希世特有之美觀設計—各地批評家，一致稱許派克筆為筆中之最美者。仿製雖多。然卒無成功者。

請即前往附近高等文具店，一試此驚人之名筆。購之勿疑。並認為筆中之領袖，而傲然加以佩帶可也。

中國總批發怡昌洋行

批發情形請向總批發處詢問

香港滙豐銀行房子

派克快乾墨水—此種新式墨水。隨寫隨乾。清潔不滯。毫無沉澱物。各種自來水筆均適用之。

Parker VACUMATIC

益壽延年

敬送古宮秘方

治遺精早洩健忘不孕腎虧腦弱腰背痠痛有驚人功效原方承索不取分文

此方藥係先祖如南公曩年宦遊舊都得於大內凡患腎腦諸疾一經服用神效驚人能使精關強固思想靈敏容顏美潤勝過常人先祖在日三十年來嘉惠鄉里俱奏奇效臨終遺囑濟世敬託上海白克路同春坊四七號懷濟局代送 朱郎犹 善懷啓

聯……（靈藥善書）局門路一一三號協濟局代發剪報函索即寄（福）

……十年來嘉惠鄉里俱奏奇效……上海南市

……發明……法諸君欲治何病請來函聲明自當將對症療器之說明書寄奉

……器無需服藥皆藉物理作用而得全愈現在歐美十分盛行本局首先輸入如口吃近視耳聾失眠閉經不孕神經衰弱肝胃氣痛等均有特效療

▲上海赫德路園路愚角新學書局物療器具部▼

險些禿頂　浙江四個小孩前患頭瘡

但及時搽用如意膏頭瘡告痊禿頂亦免所以此四個小孩之長兄郭偉君（現寓浙江海門石塘鎮）特為此事致函鳴謝云（某年夏季舍弟森突患頭瘡痛而且癢頭髮脫落不少搽藥不效而文心兩弟及英妹又相繼患之正在焦慮束手之際忽憶及從前岳家有一姑娘曾由如意膏治愈疥瘡因即將其剩餘之藥取回如法搽之頗奏奇効乃自購一批搽用不久諸弟妹之頭瘡完全治愈髮亦復生因此予甚感如意膏之功也）如意膏不但善治頭瘡即對于烈日灸傷熱癤蚊吮蟲螫割破灼傷燙傷跌損濕疹癬面疹此膏亦一樣清涼滋潤迅速收功各埠大藥房皆有出售或逕向上海江西路四五一號韋廉士醫生藥局函購每盒七角六盒三元正角郵力不取

◎怨耦成佳耦◎

男女和諧。歡同魚水。兩情繾綣。意何繆綢。吾願天下有情人之能終成美眷也。然舉世亦盡多佳耦成怨耦者。○琴瑟不和。夫婦勃谿。此誠閨房之隱痛。人間之憾事也。○考其事變之起因。或為衰老無能之老夫。而與青春少婦強合。抑腎虧精稀之壯年。而為雄健壯婦之配偶。性慾衰憊已不同。意趣所投亦迴異。故其遭受嗟怨與不滿也必矣。是故未赴巫山雲雨之前。必先利其干矛。務使陽物之機能活動有相當把握而後求歡。德意志

壯陽避毒　**蜜友藥精**

為當治生殖器病之外療聖劑。一經施用。奧妙不可言喻。保能深入不毛。銳不可摧。具龍威虎勇之氣。餘握百戰皆捷之凱旋。若能與德意志『補腎丸』同時服用。更收不可思議之奇效。歸歡蜜月。閨室之趣。不可不備用。從此而後。天下怨耦。盡成佳耦矣。

蜜友藥精 每盒六角　**德意志補腎丸** 每盒一元

但見人們笑　不聞人們哭

人不能無死。死得其時。死得其所。雖死猶生。倘事業未成所志未達。因短命而死。則不獨父母兄弟者悲痛罔極凡知其事者。亦莫不同聲嘆惜者也。據專家調查。國人之患肺癆而死者。年中有數十萬人。其中尤以青年為最多十里洋場。新塚壘壘。慟夫哭子之聲。悽絕塵寰。湖自

療治肺癆　**白花肺癆草**

問世以來。得此藥而慶生還全愈者。何止千萬人。銷行日廣。謝函盈篋。咸謂從此而後。荒原四野。不再見傷心慘目之象。搶地呼天之聲云云

主治　新久咳嗽。吐血。咯血。痰中夾血。骨蒸。乾血。女癆。癆傷肺萎等症。

價目　單料每盒一元　雙料每盒二元

廈門中山路二一六號　大中洋行總經理

福州　台江路萬國藥房　觀井路診壽堂　井路明華藥房　代理

水清濟團宋天成部 集中八都勦匪
▲間諜四出偵查匪跡▼ ▲途路崎嶇難於進軍▼

（泉州訊）此次著匪彭明孝領匪徒百餘人在八都一帶劫人焚屋經該處代表到旅部請求派隊團剿以維治安而慰民心彙旅長於文英據請即調駐同水清濟團第一營宋天成部出發於昨早十一時抵羅溪并調駐洪瀨熊團第三連胡廣立部及第二營第六連陳獻生部計五連之衆於二時齊集小羅溪開赴爐內潘并以埔前羅溪兩聯保壯丁八十名及熟於八都地勢之鄉人數名為之嚮導抵達爐內潘已六時許記者與第一區長陳汝翼隨軍到地部隊即宿於爐峯學校水團長遂派人四出探查匪蹤至該夜據回報匪徒皆已遠竄仙遊晉北邊境水團長乃決定於昨十二日晨五時分三路出發以第一連李鴻達部進駐火燒橋第二連馬達馨部扎駐頂村水團長親率機炮連上官林部及蕉園第三連胡廣年部第六連陳獻牛部馳赴印山據水團長語記者此次三路進攻使匪不能脫網如一途或二途兩路遇匪時當即親率機槍連馳往痛剿記者隨水團長抵印山時已六時多當時接到間諜報告匪情據鄉人云八都匪徒白天均在田間耕作到晚即聚集為匪且八都道路崎嶇難於進兵截至記者離印山已十二時尚寂無動靜午後如何容查續誌

雲霄一帶匪首 張長水圍勦中彈斃命
獲匪徒一名斬首示衆

漳州訊駐雲霄第四五〇團第二營於前日派隊進剿烏山附近張長水股當場俘獲匪卒數名將解團部訊辦十一日據第五區指導員張鏡溪向專員公署報稱匪首張長水於十日在烏山被軍隊圍剿時中彈由胸部貫穿經二匪舁回梁山翌日因傷重斃命並有匪數名到盤陀圩以四十元購棺一具為之殮埋聞偽粵邊區特別委員會另派匪要接替偽職云云又駐軍於九日進剿楊尾溪時有匪徒許鐵丁一名手執紅旗當被拿獲立予斬首解縣示衆並擒匪犯許榮基許中庫葉順声等旋解團部訊辦現木磨赤嶺一帶已由陳祖修等辦理善後事宜云

各縣警察 移駐區署
警佐訓練班 定期舉行初試

漳州訊省保安處為整頓本省警政起見原定本月十三日在省召開沿海各縣警政會議茲悉各縣所有警察限於經費暫時未能擴充決令從事於實質上之增進而施以積極訓練在名額方面日將予以儘量緊縮故該會議決不召開龍溪縣府前此指派警佐能芳出席現奉令後能氏已停止晉省并聞今後各縣警察將一律移駐區署俾便利指揮云

又縣府昨發出布告略云奉省令以警官訓練所擬招警佐班學員四十名該縣初試錄取二十名於二十日以前照案到府報名定二十二日初試其及格試卷封送該所凡錄取人員依限到省復試其復試錄取者一切費用由省訓練所供給一年畢業有同時招考縣份有晉江南平及省會三處云

今年是霍亂年 應當快些預防

安泰橋新亞藥廠第十診療所免費預防注射

縣長公安局長考績 列入百分比率
▲省府已通令各屬遵辦▼

行政院近令各省政府以據內政部呈稱該部呈請公布之公務員辦理內政統計暫行考成規則原係當時銓叙部尚未舉行公務員考績及獎懲條例未經公布前一種暫據為特別考成之辦法現在公務員考績法及獎懲條例既經公布實施則此項暫行規則似應即予廢止以免抵觸惟廢止以後對於統計工作之考覈仍當另謀補救俾免偏廢特請該院通令各省市政府對於縣長公安局長之考績列入辦理統計成績之百分比率以重計政惟統計範圍僅限於內政事項除函主計處商請政院酌奪辦理外并即由部擬前項前行考成規則予以明令廢止等情行院據呈後以統計為一八施政之根據統計工作至關重要前頒統計暫行考成規則既因抵觸現行法令須予廢止自應另謀補救常經指令准由該部將公務員辦理內政統計暫行考成規則明令廢止所請將縣長公安局長之考績列入辦理統計成績百分比率辦法俟主計處商洽過院再行辦理在案嗣准主計處函達過院復經飭據內政部與主計處往復商酌報稱業已商准主計處同意等情前來應准照辦除函令主計處咨達考試院[illegible]分行外合行令仰轉令本省政府遵照轉理省府奉令後已令各區行政督察專員各縣縣長廈門市政府省水警總隊省會公安局知照并以縣長考績百分比率原案有會同高等法院訂定之語特分函高等法院云

吳華甫已來閩
經委會物色工程師　建設廳已請省府加委

建設廳公路總工程處總工程師陸逸志近應長沙鐵路局之聘特向省府辭職遺缺經由建設廳電請全國經濟委員會代為物色茲悉經委會經為舉荐吳華甫接充吳氏業已由滬抵省即由建設廳呈請省府加委定今日到處視事云

閩侯縣府創征 劇場教育捐
將召集劇場經理談話

閩侯縣政府以廿五年度教育經費短少極鉅省府既無法補救而縣府亦一籌莫展教育科長柏鴻銘為補救起見特創征收劇場以及電影院教育捐辦法大綱經縣財政委員會審查通過業已轉呈省政府核准聞縣府日內將召集各劇場及電影院經理談話述劇捐之理由聞劇影業公會以該業已負担省會公安局劇場電影業取締業及劇場取締手料費等二項對此項新決加反對云

新運會檢閱 省會各監獄

省新運會以監獄衛生及各種設備關係犯人生活極鉅雖近年來各監獄已自知改革然為明瞭起見昨日特派王書賢黃驥華唐生德羅強旅衞民等多人前往軍人監獄第一監獄閩侯法院看守所軍法科公安局拘留所等處檢閱開結果頗為圓滿云

延建大刀會匪 誘惑愚民
各縣請派隊肅清

閩北各縣大刀會匪自經當局派隊嚴加痛剿後勢已沉寂現悉南平建甌等邊境尚有數百愚民受會匪誘惑誤入邪途時散時合擄刼頻聞雖經軍警剿撫兼施尚未全部瓦解日前各縣已請第二區司令官劉和鼎派隊協同各縣警隊下鄉肅清

保安處 張克武部
令二團派員訓練

保安處以新編十一團張克部對於內外務亟須整理除委朱朝亨為該團中校團附外本日特電德化保二團黃蘇氏就近遴派幹員十八人前往大田張團充任訓練員對於所屬施以軍事政治等常識俾成勁旅衛閩閭云

教廳新定各縣 中山民校辦法
～十五歲以下不識字應入短小 每日教學時間須越八十分鐘～

本省特種教育處自奉令改組歸併教廳後對於全省中山民校自本年度起決將百三十三校縮併為百二十校每校並增加助教一人以收實效茲悉教廳近復以中山民校與其他教育性質不同特規定辦法兩項自本學期起各校須一律進行其辦法如次（一）凡年在十五歲以下之不識字民衆不得招收應令入短期小學肄業（二）每日教學時間至少須在八十分鐘以上云

各區長議請 指定商洽公務場所
縣府已定縣征處隔室

閩侯縣各區長以各區署人員來府商洽公務向無確定場所對於公務諸多阻礙昨由第一區區長宋孝穎二區區長林芳三區區長吳如周等在縣政第一次會議時提議請縣府指定房屋以為各區署公務人員來府商洽公務休憩之所聞已定縣征處隔室云

縣府積極籌建 全縣聯鄉電話
召集各鄉士紳開談話會　經費擬由縣鄉各半負担

閩侯縣政府對於本縣建設已由立三科積極推進最近計劃中者有縣立短波無綫電台環城馬路聯鄉電話等手聯鄉電話一項在短期內即可着手進行限二十五年上年度內一律完成并已定本月二十二日在縣府召集各鄉士紳談話查閩侯共有一百八十五鄉即一百八十五聯保即須裝設電話一百八十五架所有桿綫等經費分由縣鄉各半負担各項工程一俟二十二日談話後即可實行架設並令各區署催繳所負担之經費云

小兒泄瀉切勿大意

一見瀉症發生宜即投嬰孩自已藥片

小兒泄瀉現頻流行此症甚傷體氣苟等閒視之每釀成嚴重之後患所以不可大意一見瀉症發生宜立投嬰孩自已藥片以治之但看河北唐山鄧亞新醫師女公子之病案即可諳明此藥片功效之靈速矣　鄧醫師來書云（小女近患泄瀉食積每日排洩三十餘次每次排出多量不整之便糞形殊危殆服藥多稱未見効驗乃試投嬰孩自已藥片不料服後翌日瀉症痊愈消化轉佳自是小女稍有消化不適但服此片無不速瘳現己壯強喜樂嬰孩自巳藥片實清理小兒腸胃輔助消化之妙品也）君能自負君之小孩能完全避免泄瀉或其他胃腸疾病如食積腹痛發熱便秘蛔蟲出牙各症乎苟其不能則應常備嬰孩自已藥片於家中良以此藥片委係防治小兒此種疾患之妙品也　嬰孩自已藥片各藥房皆有出售或逕向上海江西路四五一號韋廉士醫生藥局購買每瓶大洋七角六瓶三元五角郵力不取

五羊牌電池

金魚牌

認明水印　俾免影射

各大商店均有發售

廣州興華電池廠出品

福州總經理公記莊

南台上龍街　自動電話二五七三　電報掛號七二三三

榕城中醫專科傳習所第四屆 招收男女學員

一、（宗旨）本所以促進國醫學術發展職業教育為宗旨
二、（修業年限）二年
三、（報名）自即日起至八月三十日止
四、（授課時間）每日下午七時至十時
五、（學費）每學期大洋十六元雜費二元
六、（報名處）南台星安橋河墘陳鼎鑑醫廬　倉前尾靜濟參行

主任　陳鼎鑑

啓者本所警士唐鵬請假回籍奔喪攜帶符號一面（二四八）現逾限多日尚未回所除呈報革斥並將符號注銷外合應登報聲明作廢

第四分局水部分駐所啓

律師林挺霄　事務所台江路四五號　電話二七七零號

華僑僑賓館聘請陳登瀛大律師担任本館常年法律顧問

賜保蛋黃素

長命牌

因吸鴉片，而致傾家失業，人格掃地者，十有八九，然往者已矣，來者可追，諸君如有此癖，宜速服用本品，俾能助君澈底戒除，重新振作，庶免永墮苦海。本品內含之蛋黃素，煉製特別精到，又加配十字形結晶賜保命，同時能壯補身体，故功效之宏大，有非意料所及。

注射劑

糖果劑

上海信誼化學製藥廠監製

福州各大葯房均有出售

面友

白嫩去斑

皮色白嫩，不現油光，無雀斑，無縐紋，此乃天下婦女，人人心目中所渴望而不易達到目的者，如用「面友」決可如願以價，以其含有貴重藥料，為白嫩皮膚免除雀斑與吸收油光，功效之偉大，非普通雪花霜膏等所可比擬，婦女已用之者，無不笑容滿面。

當心　市上巧立影戲名目及盒瓶樣之冒牌劣品購時認明「面友」二字及此盒瓶樣庶不受欺

總經理上海百昌行

▲藥房商店均有出售

新出

撲的面友

（即面友香粉）

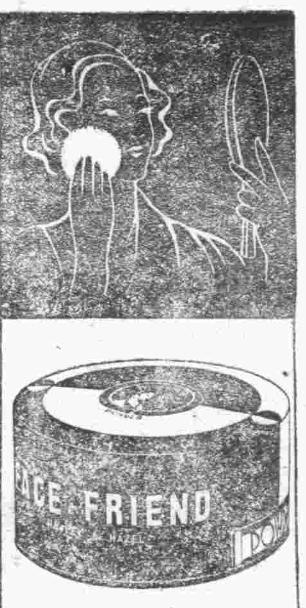

香味具「鮮的」與「甜的」感覺。濃厚耐久。終日不散。為全世界人人所最歡喜。粉質不舍絲毫鉛質。有益皮膚。炎日之際。亦決不被汗水模糊。

標準三色　黃皮膚用玉色　白皮膚用米色　黑皮膚用白色

福州明華萬國藥房代理

在日常生活中最易引起之疾病莫如皮膚病如覺皮膚發癢切忌以手搔之否則極易蔓延其最妥當之治法祇需塗以滅疥按滅疥為拜耳大藥廠著名出品於皮膚一症具有神效

獨售一味　行銷十九年

頭痛救星

天字牌頭痛丹

立刻止痛　功效神速　一服即愈　萬試萬應

每瓶一角　每打一元　批發代理　均有優例

上海百中堂葯房出品

各埠葯房均有出售

福建省代理處　福州　南台觀音井大街　診壽堂大葯行

愛園主人拆字潤例啓事

主人自束髮受書研究字學頗有心得參考易學闡明哲理垂卅餘年革命工作卅餘年畢業監獄師範法政三學校歷任行政司法海陸軍教育各機關閱歷滄桑無一非數自民廿一倦遊歸里息影愛園遂我初衷聊以拆字自娛非敢云驗飽承中外達人枉顧戶限為穿謬承嘉許賜以哲學家預言家活神仙各徽號殊為愧怍但因避免習俗潤字不得不持高潤例甲壹元乙五百丙三百掛號以先後為序特補面議凡我親友其見諒諸住湯門兜永安街二號外埠寄來郵費五百隨到隨覆設硯園內時間早七時至晚六時

盧詩如秘製靈驗中和疳積餅

盧詩如監製　謹防假冒 PF

中和疳積餅

物非蠱虫不腐體非疳虫不瘦然疳虫之生常見於嬰兒時代凡嬰兒面色青黃四肢衰弱以及肛門奇癢常下白泡噯氣吐酸飲食少進甚至頭目暈眩譫語咬牙肌膚灼熱肢體疲倦好食芬香果餌厭嘗葷腴魚肉此皆嬰兒體內伏有疳虫之徵象也詩如研究西藥歷有年所精製新藥凡有餘種對於疳積餅之製係依華人體格配製藥料無論嬰兒年齡之大小與身體之衰弱均可服食此餅不特有殺除疳虫之功效兼能使嬰兒身體日趨健康誠為除虫補體第一聖藥其服法詳列如下幸注意焉

服法

一歲之內每粒分四次服　一歲至二歲每粒分二次服

三歲至五歲每次服一粒　六歲至八歲每次服粒半

八歲至十歲每次服二粒　十歲至十五歲每次服三粒

其餘由此類推惟服時須空腹放口內咀嚼用開水徐徐送下或以白鹽少許冲開水送下服斯餅後須隔三小時之久方可進飯請為特別注意

中和大藥房　總號台江路電話二三四六　分號觀井路電話二三四七

英國化學藥劑師盧詩如謹啓

天壽堂海狗鞭健腎丸

男子腎部虛弱第一

華興藥房總經理

◀中亭街電話二八七三▶

◀代售處▶

恒康國藥號	南台觀音井
元壽堂國藥號	南台觀音井
診壽堂西藥房	南台觀音井
壽椿林國藥號	南台巷頭街
華來國藥號	南台臺江汎
天一參藥號	南台臺江汎
中和西藥房	南台臺江汎
中南西藥房	南台福新街
康年西藥房	南台福新街
同仁國藥號	南台中亭路
廣濟堂國藥號	南台中亭路
同吉國藥號	南台海防前
裕春康國藥號	南台石獅兜
宏仁國藥號	南台塔仔兜
壽同春國藥號	南台一保街
廣芝林國藥號	南台油巷下
和生國藥號	南台橫街
百齡國藥號	南台鋪前頂
宏康國藥號	城內南大街
利亞西藥房	城內南大街
回春國藥號	城內南大街
鑫華西藥房	城內南大街

梅毒橫痃之救星

梅淨

梅毒橫痃等症，在花柳病中，乃最普遍之症狀。患者每因顏面關係，諱不就醫，從事自療，又有擇藥困難之苦，因循延誤，貽害無窮。

在通常之梅毒治療中，咸以注射針藥為唯一良法。殊不知打針雖有相當之功效，然而痛苦麻煩，又為一般患者所不喜。因此良藥內服，妥便經濟，固為任何方法所不及。

『梅淨』藥片，為基於上述理想之實驗的梅毒聖藥，治愈梅毒橫痃患者，不知凡幾，效驗妥速，證據確鑿，決不敢妄語欺人也。

『梅淨』對於各期梅毒，均有治療之確效，橫痃下疳等症，未潰則迅速告痊，已潰則尅期收口，痊愈以後，保證決不復發。

『梅淨』藥片，對於癤毒潰瘡，亦有異常之功效，患者如欲早脫苦海，幸請莫失良機！

上海美康西藥行總經理　地址上海愛多亞路南京大戲院東隔壁

福州萬國大藥房經理　地址福州南台台江汎